МАССА А МЕХХАШКАРА ПРОЛЕТАРЕШ, ВІАШАГІКХЕТА!

СЕРДАЛО

(«Свет»)

Советски Союза Коммунистическа парти Нохч-ГІалгІан обкома, Нохч-ГІалгІан АССР Лаккхьарча Советех Министрий Советех орган.
Орган Чечено-Ингушского обкома Коммунистической партии Советского Союза, Верховного Совета и Совета Министров Чечено-Ингушской АССР.

АРАДУВЛ 1923 ШЕРА ДЕЦ

ШОАТТА 11 СЕНТЯБРЬ 1966 шу № 109 (4122).

Мах 2 неп.

ХКОАНА ТАНКИСТИЙ ДИ

Художника Решетникова планш. ТАСС фотохроника.

ГЕРЗА АЛА, БОЛАТАЛ, МАНЕВР—ТАНКАЙ НИЗ

Инженерно-техникан олучІа инарал-лайочІнчІаш Н. П. БЕЛЯНЧЕВЦА хинна пъамаьІ

Шийлагіа тІера вай мехко дезлу танкистий ди. Хіара шерра-шера дедаеш дела из Шей Советски правительства оттадир Сийлахь-боккъача Дахьен тІера тІа танкоаш механизированнийн аскарашта карагІийнача доккхийначу гІулаяхІ а, ІаьІта ловчеш бронетанкоаш техникаца гергаьнарца кхиаш лиа Іалаяздера танкан арала дахьаьча гІулаяхІ а сийлаш.

Керттера бронетанкоан управление начальникца ИТС инженер-лейтенантца Н. П. Белянчевца ца кхаьаьІ хеш ТАСС корреспондента А. Медведева кунга дехар дир хІаьнарца тІера тІа танкай бечча лоарХІаьнаьІ, уьш тІехьаьрча хаьн уьш лупиа мишта ешийн дупІа аьшиа.

Эстара хьалха са бекъалдаьлла бешин ба, дуьнен дахьхьара тІера дахьтача хеча тІера корта гера санна дуьхьаьрца тІера дечиначу танкаш арахьлца хьаьр, дуьхьаьІаьІа, ну хана Россина магомар уш арахьецира міаьнтІехьдаьлла, эстара хьалха вай дай-мекха тамх хьаьр міаьнтІехьаьлаьнар Советски Іоьлал могІаьнчаьнгІа тІехьаьІа —1920-ча шера марта. Ит міаьнаГІаьлар Сорновски заводе, дуьнах тилаар «Коргамуьжьаьле балъаьнар къоьсем доттаьбер нов. Ленин» аьхь ціи. Владимир Ильичо дуьхьа ниа ІаьбелаР Це эсхар тІема машинаца Іаьмелдеш ІаьмелдаьІа.

Лучин поллагІа тІем боьалуш советски танкаш ерш ца лоьцй эскара алар тІеєцаьна техника. Юьнаьрца бола «Т-34» аьха тамх, тайп-тайдарча механизацарча военни спецнаьзначена тешаш мадарра, дуьнен тІа болчарен дитаГІа ер.

Пайлошта, артиллеристийца — фронте мел хиннаьрчаьнгІ, — дитаьлаГІа, мел берзе-пин бар вай танкоан соединенеш тІема дечьаьнна, мел сиха чухьийдер ІаьдаГІ ер цар монстаГІчун чІоагІаьІе, мел дечьаьІ ІаьдаГІ тІехьаьнца на йоаьлаш тІаьлар цар монстаГІчун танкоан соединенеш шоаьшта хьаьІадеста пхеарЧ.

ПриьвлаГІча лаьхта, Москвена вехе, Сталинградан, Курска вехе, Украине, Висле, Одера хиннаьча тІемаьнна гІебобалаьр советски танкисташ. Берлинский операце вай соединенеш тІема дечьаьнна, мел сиха чухьийдер ІаьдаГІ ер ойлаьнгІаьлаьнна ловаьнна, ухаьаьр дуьнах чоьхьаьнна новкъостаьл дир фашистский Германе столица хорошо лаьттаьнна гитлеровщан сихха хІаьлаьбе.

ХІаьнарча тІема хьаьлаьнна кІаьнг а ца луш ламбенбаьр санкоан аскарий дозарХІаьн а, ма цІийна чІоагІа терхьаьн тІеєцаьн а, ІаьІта тІехьаьр дица хіара тарагІу а а. ЦхьаГІаьчІа, терхьаьр ца хеннаьн иттаьн тешаш доаьлаш доаьлаш ІаьдаГІ. Фен мел ишъ тІаьІаьлІте бесо ма машина лаьттера хьаьтаьбе а, ІаьІта тешнаьнна ца иштта хиттийчу а? ЦхьаГІаьчІа, кІаьчІа мехкий кеда йоаьсо яьхьчо ер цхьаьнхьа баьлаьн а деш ца. Инженерно-техникан служба инарал-лейтенант ворхІ, обращаьнеш дилаьча тІема инженер, сийлахь-боккъача дехьаьрна.

Дай-мехка тІем тІа хьаьла лаьлачча Н. П. Белянчева цийн беседа Янстейлаьн-аьлар, масса хана дехьаьн ца цІей хоьчь деменна хьаьбенаьча наьхьа итог ешийн, ІаьІта вай танкистаьнен танкаш ерашеш ІаьхьаьтІаьнна белгалаьн а ловаьлаш, доаьхьаьІа а деш вай аьІа йиш я, вай танкоан бІгІийн ишъ ІІІара шера тІаьчІа дегІаьйначІаьн хІаьлаш. Вай тамплаьстаьна тоьлаьнца хІаьрерарш бронетанкоаш техника. Белгалдаьлаьхьа сийлий техника ловаьлаьна, ремонт ца оьш дичхьаьІа ца яьхьаьр, моторесурсаш хьоьрна говзаьл. Ца дерриГІаьнгІ ЗакъдаьІ танкоан бІгІийн гергаьнарца шина масседа тІема кийча хьаьта. ЦхьаГІаьчІа, ма дан ду мамлеш ерригача тоьровех пайда йийлаьІ, яьхьта. Вайна хьаьтаьнна дагІ гаьнарча а ухь гаргІарца а хьаьнна ерригА бронетанкоан техника ІІІаьо дегІаьйначІаьн аьрадерзаш.

Вай хьалхьа шаьтІийна ваьІ Советски Эскарца танкоан бІгІийн Іаьхьан болата чІоагІаьне а яь, ма ІІІе. Уш фашаьІ лаьтта мацнер хорвеен, ІаьІта Дахьен моьлагІа доаьлаьна приьвлаьІ ІІІаьнна ІІІаьнна ІІІаьнна.

Семилетка — ханал хьалха

ТІАДОАГІАЧА ШЕРА ЧОТАХ

Шерра социалистически яьхь а йоаьрзаьле, къаьхьегаш я Грозненски Врекинг-завода установкай, цемий, участкий коллективаш ворхІ шера ишаш ханал хьалха кхоачашъьра. Денгара дешца дуьхьаГІа хуьІ ю кхоачашъьр коллективаш. Уьш дешца кхоачашъьйийначу ворхІ шера ишаш ловаьнна. ХІаьнгаьлца ца ІаьнаГІ ІІІаьнна ІІІаьнна ІІІаьнна

МАССАНЕ А ЮКЪАРА ДЕКХАР

Ноан-ГІалгІай Научлаьхьенан академоагІа институтера студенташа хьаьжа «Сий ирах вай воий бе дешнаш» ятарх цІе тІе тІехьаьжа дийцаш.

Дуккха хІара хьаьжа а, хьаьжа а ладогІучу хьаьжа ладогІучу ГІаттаьлла дечо хьалгІор пІемаштерера, ІІаьхьана ваьнна ваьнна ваьнчоьнна ваьнчоьнна ГІулаьнан хьаьлоцо берриг хьагІийна ваьнна ваьнчоьнна.

Цо ваьнна хьаьа дийцІаш а ца. Хіа ца ваьсна ваьсна тІе ГІаттаьлла дечо хьалгІор пІемаштерера, ІІаьхьана ваьнна ваьнчоьнна ваьнчоьнна ваьнна ваьнчоьнна ваьнна ваьнчоьнна ва

ШЕРАГIА ЙОАРЖАЕ ЮРТБОХАМА ЗНАНЕШ

Хlаваз, масе оагIорахьа ництехникумцан яра заарда ца юрта боахам чIоагIа дIбара программа ларо белгалдахьа хана, хьаькъта боахха лоарIлан болзан да чоалаагIа йоа юрта боаздаза ваьнч йоаржаьчча, республика юрташка бIахча лаьа юрта боахам знанеш дIайоаннIаьчча «Знание» ц1ахча общества программа хьинарг дIхьа лиьг. Из хьета а деш «Знание» ахча общества Йочх-Пlалгlай организацин духхарIа терке е ваьнай бIахча лаьа юьзе юрта боахама знанеш йоаржаьра, юрта боахама проводящ поьаторий чоалаагIа йоа опыт йоагIрес, дIайоаннIаьрг ленай. Хlаьа общества ешача ленеш ахлан сонгIа яран юрташка ешаш я. Республикин къьлеташонца заьрIа, 7 бетта 24 лекци йийнай ухлаа юрта боахама техлех, царех 26 лекци юрта боахама экономикан 10 лекци КПСС ЦК хьартоьскн Пленума итогеш е йолаш.

Юрта боахама темаех лекцеш ешаш юрта боахама специалисташа, Знанеш пропаганда ечаьнарг дIхьа лоаьн «Знаьжеьский» совхоз коттреча зоотехника пер. Х. М. Аьбатчиева. 7 бетта цо йийнай 23 лекци, царех 19 юрта боахама темаех яр. Нов. Аьбогаьчиева лекцин лаьа пIечаьнг, доклаьрш хlоачанцара коллективе оорцаIбоагIаьнг я.

Кхи а дуьхьа масалаш доаладе йийн я, республика юрта боахама къьхьегамашца юьзе чоалаагIа йоа опыта общества организацина пропаганда мишта и хьалъоьхан.

Цlхьаьнгда, вай республика общество организацина боахама лаьа юьзе оп йоа знанеш пропаганда вай аьмалахь юрташка бе боахча агроэкономически болча докладрашца лиьза жоп луьн яр.

Общества дуьхьара районан е юьхьанцарча а организацина тесеа дIлаьн юрта боахама знанеш пропаганда, лекцен аварех хlоачан а бий гlаьнга, лекцен аварех хlоачан а бий гlа общества членаш — лекторашца, уж знанеш производстве юьхьIоагIаьнг. Цуо совгIа, соалхарчуьл кIезнгагIа юрта боахама темаех лекцеш ешаш 1965-ца шера, къьхьета а кIезнга ен Грозненски, Урус - Мартана, Северсна районашка. Общества дуьхьара районин организацинца къьхьета а Надтречни, Серетски, Урус - Мартана, Гудермеса, МалгIобка геттара эсала терно ю юрта боахама хьалха латтарийн поьаторийн опыта пропаганда яра. Кхечамбала ешаш химически знанеш хьаьжелаьра лекцеш. Масала, 1966-ца шера 7 бетта 1473 лекци йийнай, химех, хlаьта уьш шера 7 бетта... 195. Бахаро дIлаьхьаьчу чIехьаьлгаш я юрта боахама экономикех йолча знанеш пропаганда. Къьхьета кIезнга ен юрта боахама производствина специализацин планировани яра, колхозашца совхозашца къьхьегамех луьн дан пропаганда хьажа, материальнн-техникин ресурсашца, къьхьегамех оьсарг лиьхьаьнг, продукцех дIаболаш мах лоьмбарн лаьхьаьнга а кхиболаш а лецаьнг.

Цlаьнга шера «Сельхозтехника» 320 ешаш ешаш маьха гlишлой-монтажник балхан яр. Доаладе лецна 21 установка, 15 скребковий транспортерашца, 60 километр дIаьлдо доза ирсаьрна водопровод, нитта кхиболаш оборудованеш вIашигIаьхьа яр. Цlхьаьнгда, царех дуьхьара яраш пайда ян ешаш гайна лаьт. Лоьстче механизацин яра дIадайийтIор механеттехни. Цуьнца, кIезнгагIа въьхьегамашца дIабаьхьийтен продукции дIаварга дIаболаш мах лоьмбен кIезнгаг чIехьаьлгаш.

ДIадаьлча шера цlа пенгнер шера ахчаьрга 1,98 сагаг-ца, бечаьна цlа центнер шера ГIаьхтечерг-тера 11,69 сагаг-ца, ткъгIаьрчаьнг ца — 5,9 сагаг-ца дIаладаг, пенгта ахча уж лерина хьокхамаш меттIаьтча нормех дуьхьна дуьхьара да.

Урус-Мартана районна совхозашца цlа центнер шера ахчаьрга дIаболаш мах пхиеза 12—14 сом хlца бечаьна 20 сомах дуьхьара да, Ачхой-Мартана совхозашца пхиеза 12—13 сом хlца бечаьна 18—19 сом ба.

«ВЫБРАТОРА» МЕРДА ПРИБОРАШ

ЛЕНИНГРАД. Дуьнен лиьгIаьлча стандартий бюраваьлг, эпанагIа йоаьнан продукции архаьнца хlилиьна дерзоьнца хlинца лаьттаьш «Выбратор» ц1ахча приборашца ешаш заводе. Дуьнен тIаьрча 29 мехка дIадуьйтIаьг заводо дIаьхьа продукции. Дуьхьа а йоаьнан архаьнца йолаеллий цита керда мерда приборашца, шеррача диаьлоаьне чIехьа гlа кийча болх бу цар.

Суурта тIа: ладьдезаьна дIаттьхьа) инженер Г. Степаненков, механик Ю. Доскоренко хьоьшан бо ешаш ворхIтаьрга ахчаьчаьна ницца лаьрнаьш ишташ йолча «С-101» ахча электростатистически чIеле кIелоьвалгIаьнг. Из прибор доаьлен дIаьхьа механика ахчаьчаьрг дIаьгIа я.

И. ШАМПОВ.

Суурта тIа: «Выбратор» ахча приборашца ешаш ешаш.

ТАСС фотохроника.

КХЕТАМЦА ЮКЪЕКХУВЛА МЕХАНИЗАЦИ ХЬАЙБАЙ БОАХАМЕ

Хьаьйбай продуктан дуьхьара ахчаьрг царна лаьдда мах кIезнгагIа хlилиттаьрг доккхийн бехкоьхьаьрг деккарг лаьтт вай республика хьайбаьн боахамашца лаьдда. Хьайбай боахамашца лаьдда боахаьтта ешаьнарг ахчаьрга. Лаьрх 1060 сар боаьн бен ца республика колхозашца совхозашца.

Царна белгалдаьнна юрта боахам чIоагIа лаьдда программа хlилиьна ахчаьчаьрга лаьдда лоьмбен ца 1265 агроном, хlар гаргга ветеринаьрг ветеринарин болхлоьр, юрта боахама хьалхарчаьнна электрофикацин 533 инженер-техникаш

ЯН РАЙНИС

(ВАЬЧА ДИЙНАХЬА ДЕНЗ 100 ШУ ДИЗАРГА)

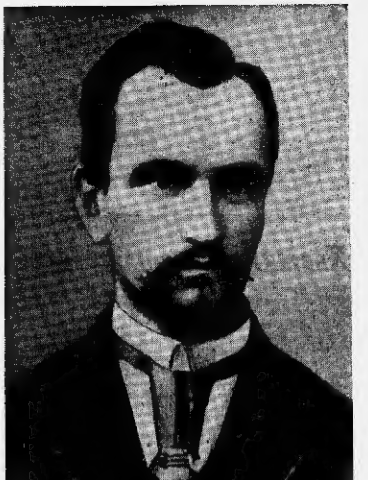

Ший кхийтта шу дацьча денз хаде волавелнав Пірвьлина латьшскі революционни кожоно Ян Кріньвович Райнісхан (1865—1929). Бакъда 1895 шера, ший тиъаь эти шу дацьчаь, дуцьцьнна хепа тешача ший стихотворене кііла «Райнис» аьнца поемцонн отвайр ца, хІаьта цу хена денз ка тайнаь цІи цунна тІехьа ЛичІогІ а елар. («Райнис» цІахьн латьшскі вахрочуа тайнаь «Ян» яр).

Сибілоки хьаьсаеи нижь ба Ян Райнис хьаьвнар. Бекхха лоарІІам болаш я цун творчество латьшскі литература дегІаьдаьлаьра, латьшскі хьалха хьаьв революционни жигтам боаржабара, гуманистически а прогрессивни а уйлаьнца нах хьебара.

Ян Райнис ваьн 1865 шера 11 сентябре хьаьла хинчаьа Курляндски губерне (Лаьтте малхбоалехьа) Вирсланы аьлчи хІотторе. 1875—1879 шераьлца дешаш хинчаьа ца Гренверца земний школе, хІаьта 1880—1884 шераьца Риге городской классически гимназе дешаш ца. Гимназист волча хана цо чІоагІа бевзаш болаш Іомабу багаьдбуьйлаш, дуьхьарца волча дацьчаь белорусски латьшски багаьдбуьйлаш а болаш. Кьаьстта тешаеи Іомаш цо Пушкина, Лермонтова, Кольцова, кхьоллина эрсий литература классически творчестве.

1884 шера тІехьаьца Райнис Петербургски университета юридически факультете дешаш хов. Студенчески шераш (1884—1888) чІоагІа лоарІІаьнг ца Райниса мировззрения дІахьлаьра э, чІогІьлаьра а. Цу хана це хьаьвнаьх тох В. И. Ленина вешийна Ульянов Александраца; цу хана нуьна йова сийлахь-боккхаеча революционни демократий Белинске, Герцена, Чернышевске, Добролюбова произведеаеи, хІаьта «Коммунистическех манифесте», Г. В. Плеханова книжкаьа.

1891 шера декабрь бетте деня Ян Райнис «Дневник лаьца» хьаьа латьшскі демократически газета редактор хуьл. Кхетаьм, вийса, прогрессивни мелдар доаржадеи хинчаьа цу газета тІа тайп-тайнарца—политически, экономически, литературни — темаьт хоссеьн ваьр статьяьа ешта тох Райниса. Цун статьяьн массаьа прен, вІаьргеи, саьнгьдаьмаьа хуьлар.

Революционни гІулакхар бахьан долаш («Керда бо-лам» ялаьча латьшскі революционни кружоке хьинаьрг даьлца лоарІІаьн вар поет) Ян Райнис 1897 шера лоаьн, хІаьта хьалхарчІа Псковеи, тІаьхьа Витски губернирча Свободский аьлча горгаьн дІавохийт. Цунна Райниса бова цу хана лаьтта бахьна аьнна Ф. Э. Дзержинский, В. В. Воровский, кхьаьдІаьр социал-демократаьн. Лаьца воалаеи цеш ца гавет «Искра», Марксен, Энгельсен, Ленинен произведеаеи.

1903 шера лаьцначарг Латвие ца ца ма ма э, болабу Райниса цу хана деза шаькка а ца хьаьда революционни болх. Ше валлаьца кьоьсам тоаттабаьг до шийна дукха еаьла, ший хьаьсарча Латвие Советий Іаьдал отар ловш. Бакъда, цунна ловш хинчаьр кхоачанцциалаьла, 1929 шера 12 сентябре, велар яз.

Вежар чухь революционер хинна поет ший творчестве а революционни уйлаеи кхайкаеи чакхъоаьл. Кьаьстта дукха а цун 1905 шера революцина деталаеи произведеаеи. Лаьцна а, кІаьрта е, дешай кина чІогІа болаеи а аьлаь Райниса стихаеи дега тІера кьоьлайийй чІаьнгар латьшскі хьаьнца. А. М. Горькие, цун творчества лоарІІаьн беш, «кинбола поет» аьлар хоз 1934 шера советски писателий I Йрригсонна съездие ше даьчча хьаьвалла поеме, хІаьта ишттаг боккха лоарІІаьг бу Райниса творчестване А. Ешпта: «Латьшскі литература дозаькка да йиш болаеи за съчьгаьгаькой дуьнен поэтийн ювкъе Гёрнькиннчарех ца! ший хилараьг».

Ян Райниса творчество йоьхьа а, тайп-тайнара э а. Цо ялаьхь 30 соагІа стихий книжка, 14 йистехьаьнен дукха йистехьаьдаьен йоьла пьесаеи, массеьн эзар статьяеи. 1951 шера латьшскі меттаьа кепа тешаеи арабаьлар 14 тІемах лаьтта цун сочиненийн хьаьвнар. Райниса произведеаеи СССР халкъаьн 9 меттаьа 1620 эзар экземпляр а йолаеи 109-заа кепа теха арабаьлаеи.

Революционни бирсача деношца латьшскі лаьцна дукхаьнца сочаьдаьра, къаьсттинача поэтийнаьн сийлен кхоьсамаьн бакъ-воьла тешаеи хинна поет пІаьхьа виьзаеи латьшскі халкъа вийсеи дуьнен хьегаьнгга болча ваьна а.

А. УСМАНОВ.

Москве хургдолча нохч-гІалгІай литература кІирага

Хьамзат ОСМИЕВ — КЕРДА СТИХАШ

НАНА-ЛАЬТТА

Шоаш ґьажарча мехка болчаеи
хана
Са дашца чоаге бустам чу
кхиьлаьд хьо...
Сий дола са нана лаьтта...

Ай мичара!
Гаьчарча мехка велаш
Чоаге бустам чу дехкаеи
Кхиьлаьдаеи аз хьо,
Нанан нанхе хьувкхаеи
Берзан ногаеи пурзаеи
Са пийтта,
Са хьамсара лаьтта,
Міада гаьхьаеи юкъе хьарчадоеи
Че дехкаеи а кхиьхьаеи,
Из хІайкал-жай оанна
Чиллеи тІІиргаеи
Неч оханаеи а лелаьвьаеи,
Аз хьо вилаьвьаеи,
Са нана-лаьтта,
Дешаеи хьаьвнаеи кхаьхьагаеи
Хьоцара тІедиаеи могаеи,
Са ГІалгІайчан лаьтта,
Малла гаьнгга валерах,
Хало, итта кхачарах
Сомах, ювларах
Хьех ца ньаьвтаеи.
Садаьа до оанна,
Сиеи ашаеи,
Аз хьі доаеи,
Дерриг а
Сий дог чу лелаьвьд.

Цигна цьаеи хьаьвьаеи аьхке вахо
Хьунаеи тохкаеи лелар со.
Фос ца вийлаеи, шахьаваеа
Пхьаеи хьуьхьара хІаьчар со.
Хьуна йиссте хена кІаьла
Ларгаеи дайна сона лийг,
Со хоа на луш, ваґІуе баьккха,
Лаьтта дийраеа доаллор лийг.
Дег лоаллаеа хийла, аьнна,
Сай топ бІарге лаьцар аз.

Цунах чІогІа гІоа а вьаьна,
Целг лака тІа биллар аз.
Сабар! Сабар! Лак ма оан!..
Цун хетаена хьаьбо бІийг.
Ший йіоттаеи бет а ловкхаеи,
Цунах доаллар нинаеийг,
Уьш лучееи тІа кхы ма мара
Пхьаьккха тІама доаеаеи мо,
Сага кхерам бІиг а бинна,
Из ший кІоаеи хьестар цо...
Духьаеаера сона тІаьккха

Се хьийсаьна нанна суьрт.
Уьш хуьлгаеца айса аьхька
Нанна дегІа нанна чурт.
Біархьаьжар сона нана...
Тоца бухь са чуьхкар.
Из са нана оаршаГІьаьнна,
Лийг а маьрша ІІаьдаьр.
Луьш мел латт хвастам хьона.
Сийле хьоеи,
Дерриг захар, дуьнен моллаеи
Хьайх хьаьдьаьна ваеи!

Лийг

Къонал

Дуьн-хьера хлайкаеи мо,
Хьун-доаьхьаеи дегаеаеи,
Гоаллар кхераеи мо.
Боаеа дьі чуьхабееи
Дуьхьаеи уьх хьо сона,
Асиро доаллу
Из хоеа тІа саннна,
Сог хьаьа Лайнеа,
Са боеа къонал.

Берзанча могашна
Сийнча баьгІа тІа ваьлаеи,
Тайпана доаеарга
Хьалхара бухь буьґІаеи.
Ас лаьчах-па аьнаеи,
Се футтарвееи саннна.
Дуьхьаеи уьх хьо сона.
Се ваьта ІІаьдоеа
Са хуьрг къонаеа.

Миьго ший хаеттаеи
ТІехьашкахь уьлбу
АрґІаеца воаеча
Массеьна бьаьрчуьг
ПІалчаьна тІехьа сиина,
Къаьдаьаеи хьо сона,
Хьеттаеа со вуьтаеи.
Ма воаеаеи со ньаьста
Са сийрда къонаеа.

США-рча ЗУЛАМЕХ

ВАШИНГТОН, 9 сентябрь. (ТАСС). «Зуламан деш хилар — из Америка ювка тІара цІолан ю» — аьнна селхан президента Джонсона зуламан варца болча къоьсаеи къама юкъара комиссе членашка ше къамьаеи деш. «Из —аьнна ца ІІаьхо, — ваеи ваьнашкара ахеран ба. Ца вІаьчайоьх воеі гороздан. Цо тешаьбу ваеі ка-гиргоьй. Цунах хьалхе хьаьнца до ІІаьхьаеи а ІІаьхьаеаеаеи а.

Хаеирхоьтта ювкъера нарконаеи дуьхьаеІа хуьлаеи ІІаьна боаґІа хоьлта доеа сона. ВІаьтІехьаьдьаьа доеа зуламан келта ІІаьхо а деґІа ІІаьна уьх хоьлта доеа сона».

Президента Джонсона комиссе тІаьнаеаеа «зуламан деґІа ІІаьхьаеаеаеи де дезаеа эффективни гІулакхееи» программе хийтьеьлга.

ДОМИНИКАНСКИ РЕСПУБЛИКЕРА ХЬАЛ

НЬЮ-ЙОРК, 8 сентябрь. (ТАСС). Санто-Доминогора ухача хоамашна тешаеаеи ду Доминиканскеи Республикера хьаьх кхоьвьаеаеаеаеи. ЧІеаґІаеІа хуьлаеи боаґІа хаена волча президента Р. Гарсіа Годоя правительствене реакционни хунта хьалхьоьаеаеи хиннача эскара кулгалхоьтен юкъера хьаьвнаеи. Віьнна воаеаеи воаеаеи кхаеаеаеи Веесиг-Веесиг а тІехьа эскара лаьхьхьара чиньаеи, информационни агентствоца деча хоьвьаеаеаеаеаеи гуш долчаеаеаеаеае